

Begeleiding in Beeld

**Schoolondersteuningsprofiel
Esdal College Klazienaveen**

2021-2022

Inhoud

1 Schoolgegevens	3
2 Inleiding	4
3 Beschrijving van de school en leerlingpopulatie	5
3.1 Leerlingenpopulatie	5
3.2 Voedingsgebied	6
3.3 Aantal verwijzingen	6
4 Onderwijsaanbod van de school	7
4.1 Visie	7
4.2 Onderwijsaanbod	7
4.3 Stages	7
4.4 Pedagogisch klimaat	7
4.5 Participatie	8
4.6 Huisvesting en gebouw	8
5 Basisondersteuning	9
5.1 Basisondersteuning	9
5.2 Begeleidingsstructuur	9
Zorgadviesteam (ZAT)	11
Consultatieteam (CT)	11
5.3 Planmatig werken	11
Volgen van de ontwikkeling van leerlingen	11
6 Extra ondersteuning	12
6.1 Werkwijze arrangementen	12
7 Grenzen	13
Bijlage 1 Schema ondersteuningsstructuur	14
Bijlage 2 Omschrijving arrangementen	16



1. Schoolgegevens

Naam school:	Esdal College Klazienaveen
BRIN-nr	20LA02
Samenwerkingsverband	Sterk VO Zuid-Oost Drenthe
Directeur	G. Benes
Adres	Van Echtenstraat 22 7891 LM Klazienaveen
Telefoon	088 0009660
E-mail	klazienaveen@esdalcollege.nl

2. Inleiding

Een schoolondersteuningsprofiel is een beschrijving van de voorzieningen die zijn getroffen voor de begeleiding van alle leerlingen, met of zonder extra ondersteuningsbehoefte.

De ontwikkeling van het passend onderwijs en de invoering van de zorgplicht vragen van scholen dat ze zich helder en transparant positioneren en aangeven welke basis- en extra ondersteuning zij kunnen bieden aan hun leerlingen.

Voor de meeste leerlingen verloopt het onderwijskundig leerproces zonder al teveel problemen en zij kunnen na een fijne tijd op de school hun diploma in ontvangst nemen. Sommige leerlingen hebben extra ondersteuning van de school nodig om hetzelfde resultaat te behalen. De oorzaken zijn divers van aard; ze kunnen op het pedagogisch –didactische vlak liggen, maar ook in de sociaal – emotionele ontwikkeling van de leerling.

Het is onze taak om alle leerlingen, binnen de mogelijkheden die we als school hebben, te helpen hun schoolloopbaan succesvol en met plezier af te ronden.

Ouders vertrouwen hun kind aan onze school toe en daarom nemen wij de verantwoordelijkheid een uiterste inspanning te verrichten, in gezamenlijkheid, in het belang van de leerling.

Gerrie Benes

3. Beschrijving van de school en leerling-populatie

Het Esdal College is een openbare brede scholengemeenschap voor vmbo en havo/vwo. Het Esdal College heeft tot doel het bevorderen en verzorgen van voorbereidend wetenschappelijk onderwijs (vwo), hoger algemeen voortgezet onderwijs (havo) en voorbereidend middelbaar beroepsonderwijs (vmbo).

Het Esdal College Klazienaveen is een vmbo-locatie, aangevuld met de onderbouw van de Havo. De locatie bereidt haar leerlingen voor op een vervolgopleiding in het Middelbaar Beroepsonderwijs (MBO) of voor Havo. De school biedt zijn leerlingen een praktische- en theoretische, algemeen vormende opleiding met aandacht voor activerend leren.

Het onderwijs is gericht op:

- het op een goede manier met elkaar omgaan, zowel in school als daarbuiten;
- ontwikkeling van kennis en vaardigheden;
- deze kennis en vaardigheden actief en zelfstandig leren gebruiken;
- de oriëntatie van de leerling op zijn of haar loopbaan;
- begeleiden op weg naar goed burgerschap.

3.1 Leerlingenpopulatie

De school heeft leerlingen in de leeftijd van 11-17 jaar. Het aantal leerlingen bedraagt momenteel 480, waarvan 3 leerlingen vanuit Renn4.

Het advies van de basisschool is leidend voor de plaatsing van de leerling binnen het Esdal College. Het niveau-advies van de basisschool is gebaseerd op de (meestal langdurige) relatie die de basisschool met de betreffende leerling heeft. Het gaat daarbij zowel om de kennis van de sociaal-emotionele ontwikkeling van de leerling, als van de cognitieve ontwikkeling. In de warme overdracht die het Esdal College heeft met de basisschool, worden de individuele leerling en zijn/haar ondersteuningsbehoefte besproken.

Voor de hogere leerjaren zijn er toelatingsprocedures en beslist de toelatingscommissie of de leerling plaatsbaar is. Deze commissie kan bestaan uit de teamleider, de zorgcoördinator, de decaan en de locatiedirecteur.

In specifieke situaties kan het voorkomen dat het Esdal College de leerling (nog) niet kan plaatsen in het reguliere onderwijs.

In deze situaties, ondersteund met een advies van het (SWV) samenwerkingsverband, en in goed overleg met de wettelijke vertegenwoordiger(s), Primair Onderwijs (IB-er) en de betrokken orthopedagoog, kan de leerling geplaatst worden op de bovenschoolse onderwijslocatie. Hierbij is de mate van handelingsbekwaamheid dan wel handelingsverlegenheid van de betreffende locatie van het Esdal College bepalend.

Het Bestuur van het SWV heeft besloten alle aanvragen Extra Ondersteuning VO, TRACK, TLV, PrO, TLV (Cluster 3 en Cluster 4) en Flexibele Arrangementen te laten verlopen via de Commissie van Arrangeren (CvA) van het SWV. Daarnaast is besloten dat Cedin het Schoolverlatersonderzoek verzorgt, in goed overleg met de samenwerkende V(S)O-scholen.

3.2 Voedingsgebied

De leerlingen van het Esdal College komen over het algemeen uit de gemeente Emmen.

3.3 Aantal verwijzingen

Opleiding/instantie waarnaar is doorverwezen	Cursus '21/22
Speciaal onderwijs (cluster 1, 2, 3 en 4)	0
Plusvoorziening (TDC, de brink enz.)	1
TRACK	0
PrO	1

Jaarlijks is er een zeer klein aantal leerlingen dat voor kortere of langere tijd thuis zit. De oorzaak is dan bekend. Over deze leerlingen is nauw overleg met ouder(s)/verzorger(s), leerplicht en met hulpverlening (GGZ, Accare, Yorneo, de Toegang). We werken met deze externe specialisten, ouder(s)/verzorger(s) én leerling altijd aan een zo snel mogelijke terugkeer naar school.

4. Onderwijsaanbod van de school

4.1 Visie

Visie Esdal College

We willen bijdragen aan het welbevinden en de ontwikkeling van leerlingen in een belangrijke fase van hun leven, waarin ze verregaande beslissingen moeten nemen die bepalend zijn voor de rest van hun leven. We bieden daartoe goed onderwijs en goede ondersteuning op een fijne school vanuit de kernwaarden inspireren, presteren en respecteren.

Onze leidende principes

- 1 Onze leerling staat centraal
- 2 Onze docent maakt het verschil
- 3 Verbinden met de omgeving van de leerling
- 4 We hebben hoge verwachtingen en leveren maximale inzet

4.2 Onderwijsaanbod

Het Esdal College Klazienaveen biedt het volgende onderwijs aan:

- vmbo-basisberoepsgerichte leerweg;
- vmbo-kaderberoepsgerichte leerweg
- vmbo-theoretische leerweg / Mavo
- eerste twee leerjaren van de Havo

De leerlingen kunnen een diploma behalen in:

- profiel mobiliteit en transport
- profiel horeca, bakkerij en recreatie
- profiel bouwen, wonen en interieur
- profiel dienstverlening en producten.
- profiel zorg en welzijn

Leerlingen die doorstromen naar de Havo dienen na het tweede leerjaar, het onderwijs te vervolgen op de locatie Oosterstraat van het Esdal College of een andere school.

De school staat midden in de maatschappij en daarom vinden wij burgerschapsvorming van groot belang. In de mentorlessen wordt veel aandacht besteed aan bijvoorbeeld normen en waarden.

4.3 Stages

De school kent twee vormen van meerdaagse stage:

de beroepsgerichte stage in klas 3

gericht op het kennismaken met de bedrijfssector, oriënteren op interesses, vanuit LOB

de beroepsgerichte stage in klas 4

gericht op het werken in het bedrijf of bedrijfssector, de vakstage

4.4 Pedagogisch klimaat

De school hecht een groot belang aan een goed pedagogisch klimaat en is trots op het klimaat binnen de school. Dat klimaat kenmerkt zich door een plezierige sfeer, gemoedelijkheid en duidelijkheid.

Respectvol en sociaal met elkaar omgaan geldt voor alle gebruikers van onze school. Leraren en leerlingen zijn gezamenlijk verantwoordelijk voor een plezierig en veilig klimaat op de school.

In het kader van (sociale) veiligheid zijn er rond de school bewakingscamera's geplaatst. De schoolregels, opgenomen in het document "Zo doen wij dat", worden ieder jaar aangepast en aan het begin van het nieuwe schooljaar gedeeld en besproken met de docenten en alle leerlingen.

Het bewaken van het schoolklimaat hoort in onze ogen bij het werken op een school en is derhalve een taak van alle medewerkers van de school. Daar waar nodig treden we op om dat pedagogisch klimaat in school te bewaken. Daarvoor kennen we onder meer een Protocol Grensoverschrijdend gedrag. Het belangrijkste in het bewaken van dat klimaat is een doorlopende actieve opstelling hierin van alle medewerkers van de school. Zo kunnen we veel problemen klein houden en snel oplossen.

4.5 Participatie

LEERLINGEN

De leerlingen zijn vertegenwoordigd in de leerlingenraad. Elke klas heeft een gekozen vertegenwoordiger. De raad komt 3 keer per schooljaar bij elkaar, onder begeleiding van de teamleider. Waar mogelijk, worden ideeën vanuit de leerlingenraad gebruikt binnen school.

ouders

De ouders zijn formeel georganiseerd in de (D)MR. De school vindt het van belang om een goed contact met de ouders op te bouwen. Met alle nieuwe leerlingen wordt een intake- gesprek gevoerd. De ouders van de brugklassen worden voor de grote vakantie uitgenodigd voor een kennismakings ouderavond. In voorkomende gevallen worden huisbezoeken afgelegd.

Verder worden ouders jaarlijks uitgenodigd op de school om zich te laten informeren over algemene onderwijskundige zaken en kennis te maken met de mentor van hun zoon of dochter. De ontwikkeling van de leerling wordt in individuele oudergesprekken besproken. Daarbij kan de ouder met zowel de mentor als met individuele vakdocenten spreken over de ontwikkeling van zijn of haar zoon of dochter. De overige contacten zijn afhankelijk van de situatie. Met sommige ouders kan wekelijks kort contact (via telefoon/mail en dergelijke) wenselijk zijn. Elke collega is in het bezit van de mailadressen van de ouders. Zo kan snel contact gelegd worden.

4.6 Huisvesting en gebouw

De school is gevestigd in Klazienaveen. Het is een relatief nieuw schoolgebouw, waarin ook de openbare bibliotheek een plaats heeft. Naast de standaard leslokalen beschikt de school over praktijklokalen voor de verschillende afdelingen/profielen. Daarnaast is de school nagenoeg drempelloos, rolstoelvriendelijk en beschikt zij over een lift.

5. Basisondersteuning

5.1 Basisondersteuning

Onder basisondersteuning verstaan wij het ondernemen van activiteiten en het scheppen van voorwaarden, die erop gericht zijn dat **alle** leerlingen, individueel en/of in groepsverband, optimaal kunnen profiteren van het aanbod van de school.

Basisondersteuning bevat alle preventieve en licht curatieve interventies, die:

- binnen de ondersteuningsstructuur van de school passen;
- onder regie en verantwoordelijkheid van de school uitgevoerd worden;
- waar nodig met inzet van expertise van andere scholen uitgevoerd worden;
- soms met inzet van ketenpartners uitgevoerd worden;
- zonder indicatiestelling gedaan kunnen worden;
- en op het overeengekomen kwaliteitsniveau planmatig worden uitgevoerd.

De beschikbaarheid van de volgende expertise valt onder de basisondersteuning:

- mentor;
- leerlingbegeleider;
- zorgcoördinator;
- vertrouwenscontactpersoon;
- decaan
- teamleider.

5.2 Begeleidingsstructuur

Op onze school is elke medewerker een begeleider van leerlingen.

De mentor is voor de leerlingen, hun ouder(s)/verzorger(s) en de vakdocenten de spil in de begeleiding en het eerste aanspreekpunt, daarbij eventueel ondersteund door de teamleider. Zie bijlage 1 voor het begeleidingsschema en de toelichting daarop.

We onderscheiden 5 begeleidingsniveaus:

1. de algemene basisondersteuning van de docent/mentor in de klas: onderwijs dat is aangepast aan de onderwijs- en begeleidingsbehoeften van alle leerlingen; ondersteuning op het gebied van dyslexie, dyscalculie, MRT, SOVA en FART
2. extra begeleiding door de mentor: pedagogisch en/of didactisch en/of motorisch.
3. speciale begeleiding in de school: extra begeleiding door een leerlingbegeleider/externe deskundigheid. Afhankelijk van de begeleidingsvraag kan extra externe deskundigheid worden ingezet, zoals schoolmaatschappelijk werk, de leerplichtambtenaar, de schoolarts. Doelen worden verwerkt in een start OPP;
4. wanneer er na speciale begeleiding in de school nog steeds sprake is van handelingsverlegenheid kan, in samenwerking met ouder(s)/verzorger(s), extern onderzoek verricht worden om de begeleidingsvraag beter in beeld te krijgen; Het start OPP wordt uitgebreid en de begeleiding wordt intensiever ingezet. Bij handelingsverlegenheid bij de extra begeleiding door de docent/mentor en/of leerlingbegeleider, wordt een leerling, met schriftelijke toestemming van de ouder(s)/verzorger(s), besproken in het Zorg Advies Team (ZAT). De handelingsadviezen worden door de mentor besproken met de leerling en ouder(s)/verzorger(s) en verwerkt in een ontwikkelperspectiefplan (OPP);
5. extra begeleiding kan in samenwerking met Renn4 Atlas geboden worden vanuit de symbiosegroep
6. het laatste begeleidingsniveau is plaatsing van de leerling op een externe locatie, bijvoorbeeld de TRACK of het Voortgezet Speciaal Onderwijs.

In schema:



Aanvulling:

- Coördinatie van alle trajecten valt onder de zorgcoördinator
- Het traject dat de leerling volgt wordt elke 6 tot 8 weken geëvalueerd.
- Alle trajecten zijn gericht op het terugkeren naar de basisondersteuning

Zorgadviesteam (ZAT)

Als blijkt dat de problemen van een leerling de grenzen van de school en de geboden begeleiding van het team overschrijden, dan wordt de leerling door de zorgcoördinator ingebracht bij het ZAT, waaraan ook externe partners deelnemen. Ouders van de desbetreffende leerling moeten hier wel toestemming voor geven. Behalve de zorgcoördinator, die als voorzitter optreedt, bestaat het ZAT uit de jeugdarts, de leerplichtambtenaar, de jeugdagent, de schoolmaatschappelijk werker en teamleiders. De acties vanuit het ZAT worden vastgelegd in begeleidingsverslagen. Het ZAT komt gemiddeld eenmaal in de zes weken bijeen.

Consultatieteam (CT)

Op bovenschools niveau is er nog het Consultatieteam waarin probleemleerlingen uit het vo en mbo besproken kunnen worden die op een of andere manier zijn vastgelopen in het onderwijs. In het Consultatieteam hebben o.a. vertegenwoordigers van TRACK, Atlas, Drenthe College, AOC Terra, Accare, GGZ, VNN, Yorneo, jeugdpolitie en de leerplicht zitting. Het doel van het CT is om een (bovenschools) vangnet te zijn voor de categorie leerlingen die de school voortijdig dreigen te verlaten.

5.3 Planmatig werken

Tijdens rapport- en signaleringsvergaderingen wordt de voortgang/ontwikkeling van de leerling besproken en wordt eventuele ondersteuning afgesproken. De ontwikkeling van leerlingen wordt vastgelegd in Magister. Ook ouders en leerlingen kunnen inloggen in Magister. Zij kunnen met behulp van dit leerlingvolgsysteem de resultaten en aanwezigheid volgen.

Onderwijs ontwikkelingsperspectief:

Voor de leerlingen die een beroep doen op de extra ondersteuningsmogelijkheden van de school, wordt gewerkt met het OPP (Ontwikkelingsperspectiefplan). Deze plannen worden per leerling individueel opgesteld. In deze plannen zit een beschrijving van het individuele ontwikkelingsperspectief. Het plan kan aangevuld worden met handelingsplannen.

Volgen van de ontwikkeling van leerlingen

Bij het volgen van de (leer)ontwikkelingen van de leerlingen wordt gebruik gemaakt van diverse instrumenten/methoden.

Inhoud/systeem	Gegevens
Cognitief functioneren	<ul style="list-style-type: none"> - (Methode gebonden) toetsen en/of opdrachten - Leerling/Groepsbespreking - CITO taal- en rekentoetsen - Screening dyslexie - RTTI/OBIT
Sociaal-Emotioneel functioneren	<ul style="list-style-type: none"> - Leerling/groepsbespreking - Performance types
Praktisch- en motorisch functioneren	<ul style="list-style-type: none"> - Screening van de fijne en grove motoriek

De ontwikkeling van leerlingen wordt vastgelegd in Magister. Leerlingen en hun ouder(s)/verzorger(s) kunnen inloggen om de ontwikkeling te volgen.

6. Extra ondersteuning

6.1 Werkwijze arrangementen

Leerlingen voor wie de basisondersteuning niet voldoende is om met succes de schoolloopbaan te voltooien, komen in aanmerking voor extra ondersteuning. Dit kan in de vorm van de inzet van extra middelen/ondersteuning (zoals een orthopedagoog), bovenschoolse voorzieningen in het samenwerkingsverband (individuele leerlingarrangementen) of eventueel het voortgezet speciaal onderwijs (VSO).

De school kan hiervoor een aanvraag indienen bij de Commissie van Arrangeren van het Samenwerkingsverband. De CvA beoordeelt de noodzaak van een aanvullende voorziening en kent zo nodig een arrangement toe.

Een omschrijving van de arrangementen is opgenomen in bijlage 2.

7. Grenzen

Er is een kleine categorie leerlingen met een zeer gecompliceerde leer-en gedragsproblematiek die voor hun eigen welzijn en het welzijn van anderen niet op de school kunnen worden toegelaten of gehandhaafd.

Wij hanteren de volgende uitgangspunten om te bepalen of wij een passend aanbod hebben voor een leerling:

- de leerling moet in een grotere groep zelfstandig kunnen functioneren;
- de leerling heeft geen therapeutische omgeving nodig. Onder therapeutische omgeving verstaan wij leerlingen die behoefte hebben aan een aanpak waarbij niet het onderwijs, maar de aanpak van het gedrag of de gezondheid voorop staat, zoals extreme behoefte aan structuur, behoefte aan specifieke pedagogisch-sociale ondersteuning voor ernstige gedragsproblemen of gedragsstoornissen, sociale angststoornissen of zware psychische problemen;
- de leerling levert geen gevaar op voor zichzelf of anderen in de klas;
- de leerling verstoort het welzijn en de voortgang van andere leerlingen niet;
- medewerkers verrichten geen medische handeling, ook verstrekken zij geen medicijnen, ook geen aspirine, paracetamol, ibuprofen etc.
- ouders en leerling stellen zich meewerkend op inzake de noodzakelijke ondersteuning op school en inzake eventuele ondersteuning via externe partners.

Deze uitgangspunten worden voor iedere leerling individueel bekeken, waarna uitspraken gedaan kunnen worden over de mogelijkheid van het Esdal College om aan te sluiten bij de ondersteuningsbehoeften. Indien het Esdal College geen passend aanbod heeft, zal verwezen worden naar een school die wel een passend aanbod heeft. Dit kan een andere reguliere school zijn, maar ook een school voor Voortgezet Speciaal Onderwijs. Ook is het mogelijk dat er verwezen wordt naar een alternatief traject richting een startkwalificatie.

Bijlage 1 Schema ondersteuningsstructuur **aanpassen**

De ondersteuningsstructuur van het Esdal College is gebaseerd op het model voor geïntegreerde leerlingondersteuning.

MODEL VOOR GEÏNTEGREERDE LEERLINGONDERSTEUNING

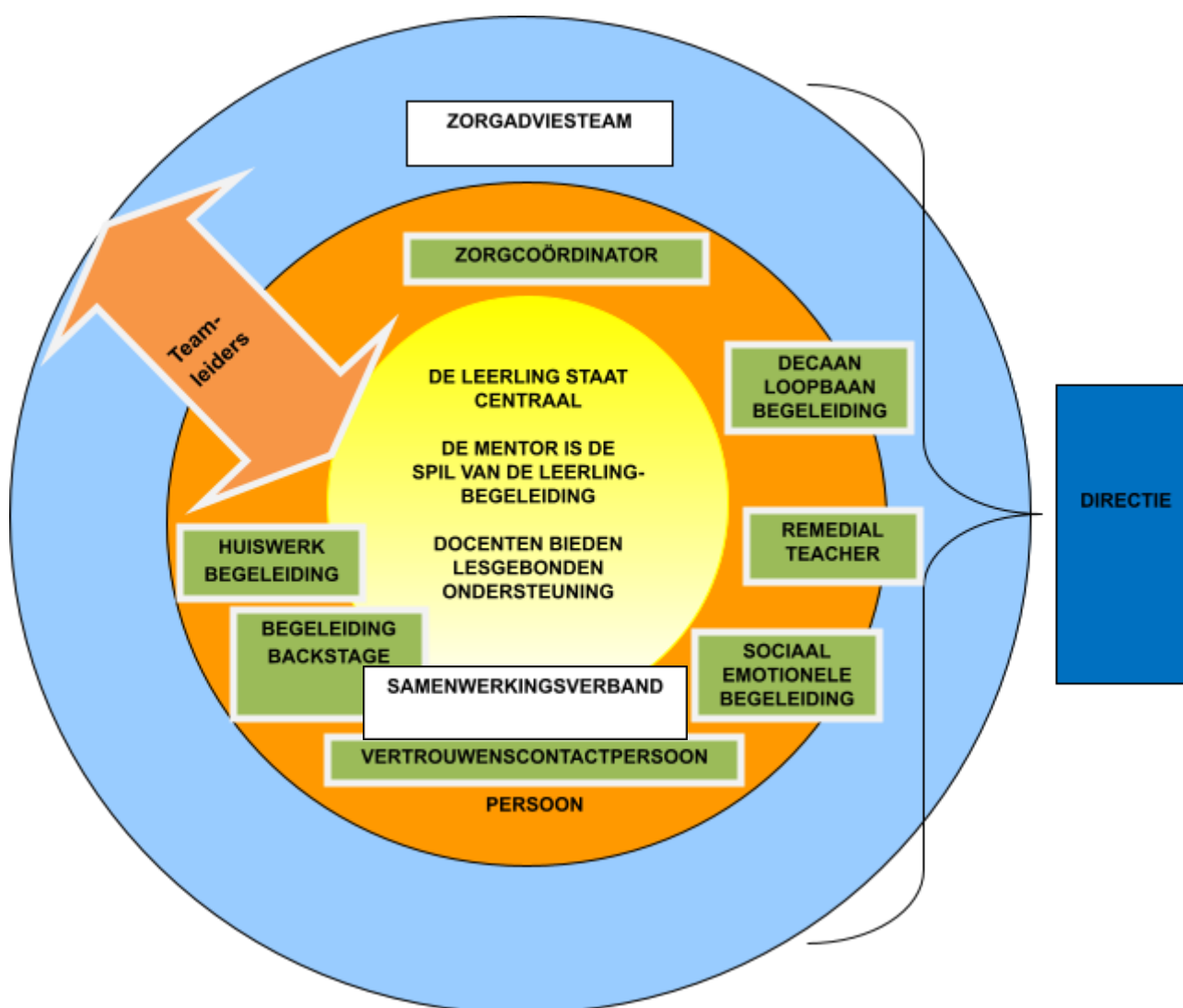

Toelichting het model

Cirkel 1

In cirkel 1 vinden we de medewerkers die een rol spelen in de basisondersteuning. In principe hebben alle collega's een taak in deze ondersteuning.

Uitgangspunten zijn:

a. de leerling staat centraal in de ondersteuning

De leerling staat centraal en alle ondersteuningsactiviteiten zijn erop gericht dat **alle** leerlingen, individueel en in groepsverband, optimaal kunnen profiteren van het aanbod van de school.

b. de mentor vervult een spilfunctie

Binnen de ondersteuning vervult de mentor een spilfunctie. De mentor staat, als we kijken naar de relatie, het dichtst bij de leerlingen. Ook de contacten met de ouder(s)/verzorger(s) lopen in de eerste plaats via de mentor. Daarbij wordt de mentor gesteund door de vakdocenten, het team waar hij/zij deel van uitmaakt en de trajectgroep.

c. de docenten en het team hebben een taak in de lesgebonden basisondersteuning en ondersteunen de mentor

Alle docenten hebben een taak in de lesgebonden basisondersteuning. Bovendien ondersteunen zij en de overige leden van het team de mentor bij zijn specifieke ondersteuningstaak. Ook ondersteunen de teamleden elkaar bij deze taak.

Cirkel 2

In cirkel 2 vinden we de medewerkers die een rol spelen in de lesoverstijgende ondersteuning. De genoemde functionarissen zijn collega's met een specifieke taak die daar een scholing voor gevolgd hebben. Doordat ze aan school verbonden zijn, staan ze dichtbij de leerlingen.

Cirkel 3

Daar waar nodig wordt gebruik gemaakt van externe deskundigen. Een aantal van hen is op vaste tijden op de locatie aanwezig. Zij worden ingezet in situaties waarin het reguliere ondersteuningsaanbod van de school niet voldoende toereikend is, omdat er specifieke expertise wordt gevraagd. Een aantal van deze deskundigen heeft zitting in het adviesteam.

Het adviesteam komt maandelijks bij elkaar. In dit overleg worden leerlingen besproken die naast of in plaats van de ondersteuning die de school biedt extra ondersteuning nodig hebben van:

- de preventieve ambulante begeleidster;
- de schoolmaatschappelijk werker;
- de schoolarts;
- externe instanties als jeugdzorg, Accare of GGZ;
- backstage

Bijlage 2 Omschrijving arrangemente..

aanpassen

Onderstaande arrangementen zijn beschikbaar.

Advies CvA:

	Type	Code	Toelichting	
<input type="checkbox"/>	3	TLV PrO	P	TLV PrO: Praktijkonderwijs
<input type="checkbox"/>	4	TLV CL3/CL4	C3.1/C4.1	TLV Cluster 3/4: Zorgcategorie Laag
<input type="checkbox"/>	5	TLV CL3/CL4	C3.2/C4.2	TLV Cluster 3/4: Zorgcategorie Midden
<input type="checkbox"/>	6	TLV CL3/CL4	C3.3/C4.3	TLV Cluster 3/4: Zorgcategorie Hoog
<input type="checkbox"/>	7	Flexibel Arrangement	FA	Leerroutes binnen de Onderwijslocatie van het SWV, t.w: <ul style="list-style-type: none"> • 2e leerjaar (FA-O2) • Ass-klas (FA-A) • De Link-klas (FA-L) • Tussenvoorziening (FA-TV)